

februari 2022

NIEUWS BRIEF



Kansen voor Beetsterzwaag De Finne kan los!



Kindcentrum De Finne kan los! Partijen tekenen de intentieovereenkomst

Samenwerken met als doel kindcentrum De Finne te bouwen: dát is waar Comprix, Kinderwoud, V.V. De Sweach en de gemeente Opsterland voor hebben getekend. De intentieovereenkomst is de eerste stap naar het aangaan van verschillende overeenkomsten en het vastleggen van verantwoordelijkheden.

Gezamenlijke inzet en betrokkenheid voor De Finne

Met de intentieovereenkomst hebben de partijen hun inzet en betrokkenheid naar elkaar uitgesproken. Nu kan het samenwerken écht beginnen. Er komt een nieuw gebouw waar basisschool De Finne, kinderopvang Kinderwoud en de kledkamers en kantine van V.V. De Sweach een plek krijgen. Ook kan er gebruik worden gemaakt van elkaars faciliteiten.

De Finnebuorren

Het dorp heeft een rol gespeeld in het kiezen van de locatie en de naam van het gebied. Het oefenveld van V.V. De Sweach aan de Vlaslaan bleek het meest geschikt te zijn. Deze locatie ligt vlak naast het dorps huis en de bibliotheek. Een mooie kans, want de voorzieningen kunnen elkaar versterken. De nieuwe locatie heeft de naam 'De Finnebuorren' gekregen, een verwijzing naar de school en de buurt waar ruimte is voor ontmoeting.



v.l.n.r.: Vanessa Weewer (Kinderwoud), Jan Veenstra (Comprix), Wim Kunnen (V.V. De Sweach) en wethouder Anko Postma

Samenwerken is als dansen

Anko Postma, wethouder gemeente Opsterland

Kinderen op het schoolplein, dansend in een kring. Hand in hand. Ik zag het tafereeltje onlangs, toen ik voorbij de basisschool in Beetsterzwaag kwam.

Gelukkig, het kan weer! Ik vond het ook een mooi beeld dat past bij de ontwikkeling van de nieuwe brede school in het dorp. Het ontstaan van De Finne is eigenlijk ook een kringdans geweest.

Een dans, waarbij de betrokken partijen naar elkaar toe moesten bewegen, en elkaar de hand hebben gereikt.

Natuurlijk, de basisscholen, de kinderopvang, de voetbalclub en de gemeente hadden ieder hun eigen belangen. Ze moesten zich ook bewegen binnen hun eigen financiële mogelijkheden. Maar de bereidheid om verbinding met elkaar te maken, was van meet tot finish bij alle partijen aanwezig.

Als gemeentebestuur hebben we het proces niet eenvoudig aan de mienskip overgelaten. We hebben de regie genomen, maar tegelijk ook veel ruimte gegeven. Het resultaat mag er straks zijn. Er verrijst een prachtige gemeenschappelijke voorziening, op de voorkeurslocatie. Het dorp maakt er zelf iets moois van.

Beetsterzwaag kreeg een kans en Beetsterzwaag greep die kans. Ik ben alle mensen die hier aan meewerkten, zeer erkentelijk. Let's dance!

Het bouwen van een nieuwe school kost tijd, vooral de voorbereiding

Jan Veenstra, Comprix

Wachten duurt altijd lang. Maar wat ik in al die jaren dat ik dit werk doe, heb geleerd is dat een school bouwen veel voorbereidingstijd kost. De gemeente Opsterland heeft naast de verantwoordelijkheid om het onderwijs in goede scholen te huisvesten ook een bredere maatschappelijke opdracht. Bij het bouwen van een school komt dat samen; ook in Beetsterzwaag.

Nadat de keuze was gemaakt om De Finne een plekje te geven op de voetbalvelden van VV De Sweach, lag het voor de hand dat VV De Sweach zijn eigen kleed- en kantineaccommodatie wilde vernieuwen in samenhang met de nieuwe school. Comprix en de voetbalvereniging waren dat snel met elkaar eens, maar de financiering van het voetbaldeel heeft enige tijd gekost. Maar zo rond de zomervakantie van 2021 waren voetbal en gemeente het met elkaar eens. Wij waren daar blij mee omdat we denken dat we veel aan elkaar kunnen hebben. Dat geldt niet minder voor Kinderwoud. Ook hén zien we graag binnen de muren van ons nieuwe complex. De intentieovereenkomst is inmiddels getekend tussen gemeente, Comprix, VV De Sweach en Kinderwoud.

Er is een initiatiefgroep gevormd met daarin alle partijen vertegenwoordigd. Deze groep staat onder voorzitterschap van Comprix (de heer Erik de Boer) en werkt de overeenkomsten uit waarbij afspraken worden vastgelegd over de samenwerking tussen de participanten, het bouwheerschap, de eigendom en de exploitatie. Het streven is om dit in het eerste kwartaal van 2022 af te ronden. Parallel aan deze werkzaamheden worden de programma's van eisen 'opgefrist' en door de gebruikers vastgesteld.

Als al datgene wat hierboven is beschreven geregeld is, kunnen we een goede planning maken.

Een vloeiende doorstroom van baby naar tiener: de Finne werkt samen met Kinderwoud aan een nieuw concept

Ina van der Vlugt, De Finne

Naast de bouw van het nieuwe kindcentrum, zijn er meer ontwikkelingen voor De Finne. In de aanloop naar het nieuwe gebouw zijn er al veel stappen genomen tot een kindcentrum met een doorgaande lijn van 0 tot 13 jaar. Er is veel overleg tussen Kinderwoud en De Finne om deze lijn op verschillende onderdelen van de organisatie op te zetten. Dit gaat om:

- Gezamenlijk voorbereiden en uitvoeren van thema's voor de peutergroepen en kleuters;
- Vroegtijdig overleg over kinderen die doorstromen naar de Finne;
- Gezamenlijk buitenspelen van peuters en kleuters;
- Overleg over omgang met kinderen op school en buitenschoolse opvang;
- Delen van ruimtes voor school en kinderopvang;
- Gezamenlijke fotograaf voor alle gezinnen/kinderen;
- Doorgaande administratie en overdracht van de ontwikkeling van kinderen;
- Delen van expertise op diverse onderdelen.

Een eigen onderwijsconcept op basis van maatwerk en samenwerking

Ook is De Finne al een eind op weg naar een eigen onderwijsconcept, wat past bij de kinderen uit Beetsterzwaag. Een concept waar maatwerk wordt geboden waar dat nodig is en op andere momenten bewust wordt samengewerkt. Een werkwijze waarbij meerdere personeelsleden verantwoordelijk zijn voor alle kinderen in de eigen unit en hierbij hun talenten en expertise bundelen.

Hiervoor is de hele school opgedeeld in vier units van leerjaar 1/2, 3/4, 5/6 en 7/8. In iedere unit wordt op dit moment gewerkt met drie gelijkwaardige leeftijd doorbroken basisgroepen en een vast unitteam. Dit unitteam biedt de kinderen onderwijs op maat aan, waarbij gedifferentieerd wordt op basis van leerlijnen en sociaal emotionele ontwikkeling.

De nieuwbouw van de school zal aansluiten bij bovenstaande samenwerking met Kinderwoud en het onderwijsconcept, zodat kinderen zowel in de basisgroep als in de units van school en opvang aan hun eigen ontwikkeling kunnen werken, terwijl ook de verbondenheid tussen de units aanwezig is.

Nieuwbouw kan beginnen: leden V.V. De Sweach en gemeenteraad keuren financieel voorstel goed

Wim Kunnen, V.V. De Sweach

In juni 2021 hebben wij een financieel voorstel gekregen van de gemeente. Onze leden en de gemeenteraad hebben dit voorstel inmiddels goedgekeurd. Daarmee is de begroting nu rond. De nieuwbouw van het kindcentrum met geïntegreerde accommodatie van V.V. De Sweach kan worden opgestart. Wij zijn blij dat deze stap is gezet en dat we verder kunnen.



Kansen voor Beetsterzwaag

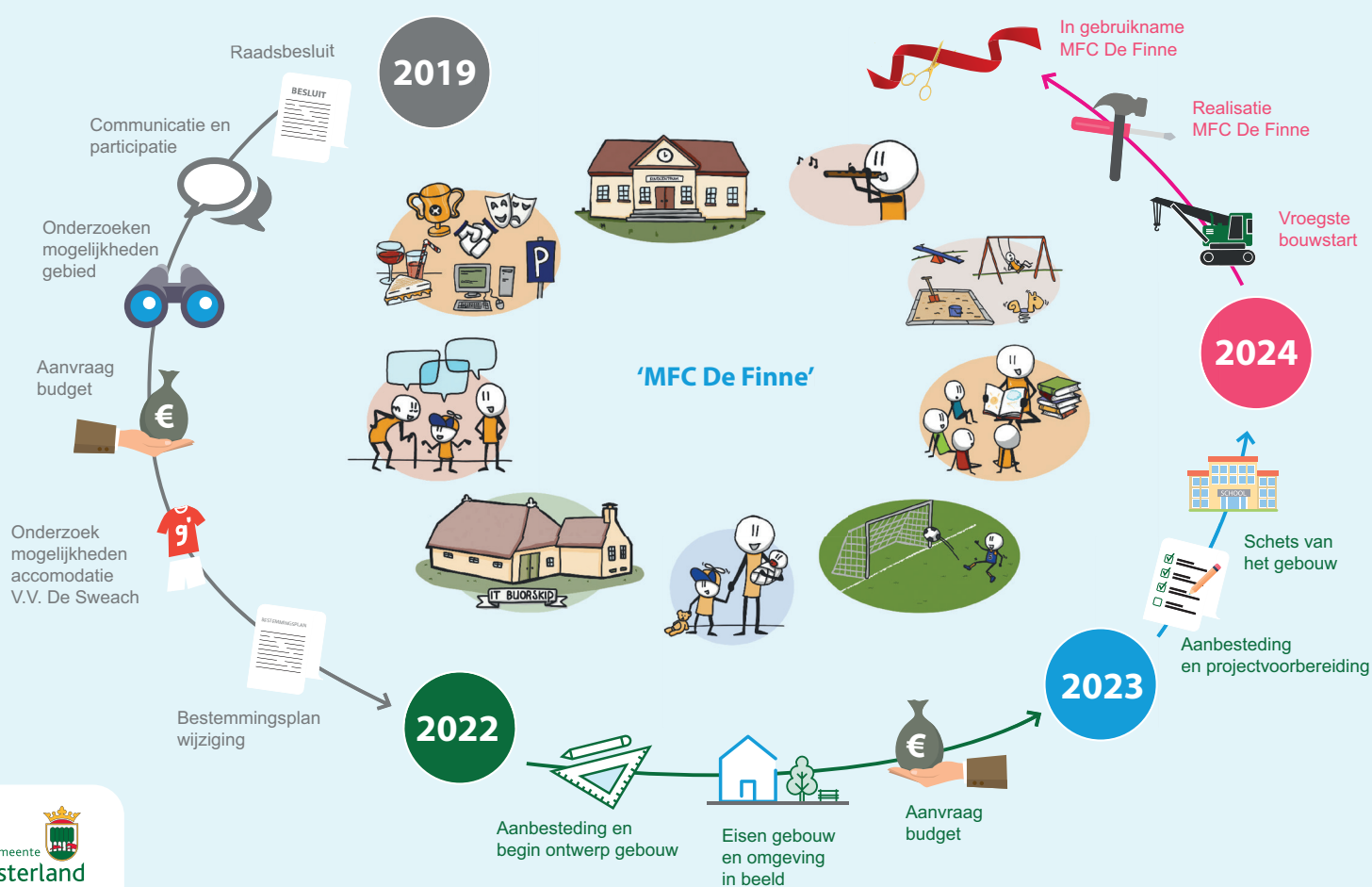

Dit is de laatste huis-aan-huis nieuwsbrief over dit project. Het nieuws vindt u op onze website. De verschillende partijen maken gebruik van eigen communicatiemiddelen. Voor vragen over dit project kunt u mailen of contact opnemen met Ilse Blaauw (projectleider) op 0512 – 386 412.

www.opsterland.nl/kansenvoorbeetsterzwaag
kansenvoorbeetsterzwaag@opsterland.nl

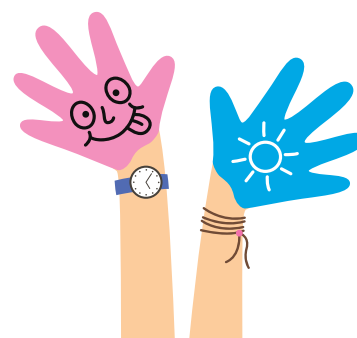

Colofon

Uitgave Gemeente Opsterland
 Postbus 10.000
 9244 ZP Beetsterzwaag

T (0512) 386 222
E gemeente@opsterland.nl
I www.opsterland.nl

Tekst Gemeente Opsterland
Foto's Gemeente Opsterland